Osečan

Zpravodaj obce Velký Osek Ročník XVIII • 3/2013

ÚVODNÍ SLOVO STAROSTY

Milí čtenáři, vážení spoluobčané,

letní prázdniny utekly jako voda a ačkoliv by se ještě chtělo chvilku lenošit u vody, tak podzim pomalu, leč neúprosně přichází. I když bude zřejmě převažovat nevlídné, deštivé počasí, jistě se nalezne mnoho krásných věcí, které vás v tomto ročním období potěší, např. barevnost přírody, úspěchy vašich dětí ve škole, v kroužcích a v závěru tohoto období i příprava na advent a Vánoce.

Ač jsme na obci v létě nezaháleli, čeká nás mnoho práce i na podzim. V září 2013 budou probíhat opravy místních silnic. Ty bez asfaltu čeká nový, rovný povrch ze štěrkodrtě, jde o provizorní opravu do doby, než se dokončí kanalizace. Výtluky a rozsáhlejší výřezy na silnicích s asfaltovým povrchem budou vyspraveny kombinací hutnění podkladu, asfaltu a stříkané směsi asfaltové štěrkodrtě. Nejzásadnější však bude rekonstrukce ulice Havlíčkovy (od bývalého Špejcharu k ulici Nádražní), která má být provedena v měsících říjnu a listopadu 2013. Celkově bude do oprav komunikací v tomto roce vloženo z obecního rozpočtu cca 4,5 mil. Kč, což je 1/5 všech obvyklých výdajů. Věřím, že tyto opravy přispějí ke zlepšení sjízdnosti a schůdnosti, a proto prosím o trpělivost a toleranci, budou-li někde objížďky z důvodu prací na opravě silnic.

Na konci června 2013 rozhodlo zastupitelstvo předat výtěžek ve výši 49 917 Kč z veřejné sbírky na pomoc postiženým povodněmi, kterou organizoval obecní úřad, obci Mlékovice – Toušice na Kolínsku a zároveň schválilo pro tuto obec ještě uvolnění daru 50 tis. Kč na likvidaci povodňových škod. Prostředky byly použity na úklid veřejných prostranství, která byla zasažena vodou a bahnem z protržené hráze přilehlého rybníka. Děkujeme všem, kteří přispěli.

Život, stejně jako voda, plyne dál a my na obci se chceme přičinit o to, aby plynul vesele. Ačkoliv se může zdát, že se něco nedaří, je potřeba se nevzdávat a vytrvat, pokud jde o správnou věc. Velmi mnoho k tomu pomohou i lidé, kteří vás obklopují a pomáhají vám. Děkuji tedy všem, kterým záleží na naší obci, za jejich aktivitu a zapojení do činnosti ve prospěch obce, veřejně prospěšných akcí nebo za údržbu prostoru před svým domem. Přeji všem příjemný podzim se všemi jeho roztodivnými barvami a rozmary počasí, protože rozmanitost činí život pestrým a zajímavým.

S úctou

Mgr. Pavel Drahovzal
starosta obce Velký Osek

Z OBSAHU:

Zprávy z radnice
Zprávy z obecní matriky
Vodovod v obci
Zprávy z obecní policie
Zprávy z Masarykovy základní školy
Obecní knihovna Velký Osek informuje
NADĚJE o. p. s.
TJ Sokol Velký Osek
Libický divadelní podzim 2013
Dračí lodě ve Velkém Oseku
Pohádka
Spotřebitelská poradna DTEST
Inzerce

ZPRÁVY Z RADNICE ANEB CO JE NOVÉHO V OBCI

VEŘEJNÁ ZASEDÁNÍ ZASTUPITELSTVA OBCE

Dne 25. 6. 2013 a 10. 9. 2013 se konala veřejná zasedání zastupitelstva obce Velký Osek. Byly na nich řešeny takové zásadní záležitosti jako závěrečný účet k hospodaření obce za rok 2012, budoucnost energetického hospodářství obou školských zařízení (mateřská a základní škola), pomoc postiženým povodněmi z června 2013, záměr prodeje obecních pozemků v Národní přírodní rezervaci státu a na červnovém zasedání byla zastupitelstvem do funkce ředitelky Mateřské školy znovu jmenována paní Blanka Novotná.

Termín zasedání včetně návrhu jeho programu je vyvěšen vždy 7 dní před konáním zasedání na úřední desce před obecním úřadem a na webových stránkách obce www.velky-osek.cz. Každé zasedání zastupitelstva je veřejné a pracovní, o jednotlivých bodech programu se vede diskuse, kdokoliv z veřejnosti, občanů má právo vystoupit a přednést svůj podnět či postřeh, můžete se tak vyjadřovat k dění v obci přímo osobně.

Příští zasedání zastupitelstva obce Velký Osek jsou plánována na 8. 10. 2013, 26. 11. 2013 a 17. 12. 2013 vždy od 18:00 hodin na Obecním úřadu obce Velký Osek. Program zasedání zastupitelstva bude vyvěšen na webových stránkách obce www.velky-osek.cz a na vývěskách v obci, a to nejméně 7 dní před jeho konáním. Není-li níže podrobně popsáno dění ze zastupitelstva obce, je možné se seznámit se zápisy z jeho zasedání na webových stránkách obce nebo na Obecním úřadě obce Velký Osek.

1. HOSPODAŘENÍ OBCE V ROCE 2012 A 2013

Obec ukončila provozní hospodaření za rok 2012 s příjmy ve výši 25 931 650,48 Kč a výdaji ve výši 22 591 891,87 Kč, pozitivní přebytek ve výši 3 339 758,61 Kč byl použit na krytí závazků vzniklých především před rokem 2010. Důležité je, že hospodaření obce za rok 2012 bylo posouzeno krajským úřadem, přičemž nebyly zjištěny závažné nedostatky. Hospodaření za rok 2012 u příspěvkových organizací mateřská školka a Masarykova základní škola za rok 2012 bylo ukončeno s mírným provozním deficitem, který byl vykryt z jejich rezervních zdrojů, aniž by byl ohrožen jejich chod, a proto zastupitelstvo jejich účetní závěrky a závěrečný účet schválilo bez výhrad.

Postupně se zlepšující hospodaření obce umožňuje přípravu a realizaci mnoha projektů, které jsou podrobněji popsány níže. Pokud obec nezaplatí staré dluhy a závazky vzniklé před rokem 2010 (na konci roku 2010 dosahovaly cca 21 mil. Kč, což je roční rozpočet obce), nemůže obec rozsáhleji investovat do větších projektů, např. obnova veřejného osvětlení, rekonstrukce řady komunikací a stavební úpravy obecních nemovitostí (např. rekonstrukce školní kuchyně, oprava Dělnického domu). Starostovi a místostarostovi se daří získávat na mnoho projektů dotace, k nim je potřeba přidat vždy finanční spoluúčast (kofinancování) z rozpočtu obce. Jen málokterá dotace kryje veškeré (100 %) náklady projektu. Zastupitelstvo schvaluje záměry a realizace projektů, které vyhodnotí jako nejpotřebnější pro obec, ne vždy však tyto projekty mohou být podpořeny dotacemi, protože se na ně dotace nevypisují.

Očekáváme, že při stejném trendu hospodaření bychom v příštím volebním období po roce 2014 mohli začít, kromě dalších úprav veřejných prostranství, rekonstruovat silnici Dukelských hrdinů (rozpočtované náklady cca 15 mil. Kč), výstavbu vodovodu a po dokončení kanalizace se začnou opravovat příslušné komunikace. Důležité však je nyní dotáhnout všechny zahájené projekty úspěšně do konce a vyrovnat se s „dluhy minulosti“ vytvořenými za působení bývalého starosty Ing. Otty, včetně jeho neúspěšného projektu Národního bruslařského stadionu, kvůli kterému obec a spolky přišly o fotbalové hřiště.

2. ÚDRŽBA ZELENĚ A VEŘEJNÝCH PROSTRANSTVÍ V OBCI

V tomto roce se podařilo obci získat dotaci cca 1 mil. Kč na zaměstnávání pracovníků pro veřejně prospěšné práce od Úřadu práce v Kolíně. Tito pracovníci zabezpečovali úklid veřejných prostranství v obci, údržbu veřejné zeleně, údržbu a opravu některých obecních nemovitostí (např. Dělnický dům, obecní úřad, mateřská škola). Byl zajištěn upravený vzhled obce, který vytváří dobrý dojem nejen na její obyvatele, ale i návštěvníky. Děkujeme všem občanům, kteří se do údržby veřejné zeleně zapojují např. tím, že posekají před svým domem. Rovněž parkování na zeleni pomalu ustupuje, řidiči buď parkují na příslušných místech v obci, nebo jsou majiteli přilehlých domů zřizována parkovací stání. Velmi si toho vážíme a věříme, že tento pozitivní vývoj bude pokračovat.

Od 1. 10. 2013 do 31. 10. 2013 bude možné požádat obecní úřad o odvoz ořezaných větví ze stromů nacházejících se v zahradách nebo před domy. Prosíme, aby všichni, kteří chtějí využít této služby, svůj požadavek na obecním úřadě osobně předali, případně poslali na mail: obecni.urad@velky-osek.cz nebo na tel. 724 124 282 (p. Kolínský, mistr obce). Během několika dnů po nahlášení bude odvoz proveden, bezplatně bude pro všechny občany, kteří uhradili poplatek za odpady v roce 2013.

V měsících září a říjnu 2013 proběhne oprava Pomníku padlým I. a II. světové války u Dělnického domu a rovněž oprava křížku na ulici Revoluční (hlavní silnice) vedle staré hasičárny.

Na tyto opravy byla získána dotace z Ministerstva obrany ve výši 120 tis. Kč, celkové náklady jsou cca 180 tis. Kč.

Před Dělnickým domem bude nový park s promenádou, posezením a herními prvky pro děti, s jehož přípravou se začne již na podzim 2013, dokončen by měl být na jaře 2014. Náklady lze předpokládat ve výši cca 800 tis. Kč, a proto je projekt rozdělen do dvou fází (úprava terénu a výsadba zeleně na podzim 2013, stavební práce – chodník, osvětlení, mobiliář na jaře 2014), aby mohla být část nákladů kryta z grantu např. TPCA nebo ČEZ. Snažíme se tímto vytvořit krásné místo k setkávání lidí různého věku a k odpočinku v centru obce.

3. DĚTSKÁ HŘIŠTĚ V OBCI

V průběhu letních měsíců bylo s pomocí dotace cca 400 tis. Kč od Ministerstva pro místní rozvoj (MMR) vybudováno nové dětské hřiště v mateřské škole. Celkové náklady na obnovu zahrady mateřské školy dosáhly cca 750 tis. Kč.

Obec plánuje obnovu a výstavbu veřejných dětských hřišť v obci, které jsou rozplánovány následovně:
- hřiště mezi mateřskou školou a Dělnickým domem do poloviny října 2013
- hřiště Na Dolíku (křižovatka ulic Přemyslova a U Máčidla) ve spolupráci se spolkem Korálek do konce dubna 2014
- herní prvky v nově budovaném parku před Dělnickým domem do konce června 2014.

4. KANALIZACE A VODOVOD

Nestabilní politická situace ve vládě a Poslanecké sněmovně se promítla i do procesu rozhodování o 70% dotaci na dostavbu kanalizace (pro cca 50 % nemovitostí v obci je rozpočet projektu cca 100 mil. Kč). Ačkoliv obec již v červnu 2012 doložila Státnímu fondu životního prostředí ČR (SFŽP) všechny požadované podklady k přiznání dotace, stále neobdržela potvrzení o přiznání dotace. Rozhodnutí o přiznání dotace musí totiž potvrdit ministr životního prostředí. Snažíme se apelovat, aby tak učinil co nejdříve před předčasnými volbami do Poslanecké sněmovny. Vlastní realizace dostavby kanalizace má proběhnout v obci všude tam, kde nejsou stávající domy napojeny na kanalizaci. Zahájení stavby se očekává na jaře 2014, poté co bude v zimě 2013 vybrán dodavatel ve veřejné soutěži a zastupitelstvo na základě tohoto výběru stanoví příspěvek za připojení na kanalizaci.

Provozováním kanalizace byla zastupitelstvem obce pověřena společnost VODOS Kolín do konce roku 2015. Po dostavbě kanalizace s pomocí dotace musí obec provést soutěž na nového provozovatele.

Projekt na vodovod je před dokončením, zbývá dořešit technické záležitosti ohledně způsobu napojení v zóně TPCA a práva dotčených vlastníků, na jejichž pozemcích je připravována trasa vodovodu, někteří z nich totiž nesouhlasí s umístěním obecního vodovodu, který bude mít možnost využít celá obec. Financování výstavby vodovodu za cca 60 mil. Kč má být zajištěno především z dotace od SFŽP nebo Ministerstva zemědělství. Výstavba by měla započít po roce 2015, více se dočtete uvnitř Osečanu v článku místostarosty obce pana RNDr. Vladimíra Matuše.

5. ZATEPLENÍ MZŠ A MŠ

Ze získané dotace od SFŽP ve výši cca 11,5 mil. Kč má obec od října 2013 začít vyměňovat okna a zateplit budovy mateřské a základní školy, celkové náklady dosahují cca 15,5 mil. Kč. Tyto projekty se dokončí na jaře 2014. Úspora finančních prostředků by měla dosáhnout min. 25 % nákladů za energii na vytápění v obou budovách ve výši asi 500 tis. Kč ročně. V době uzávěrky Osečanu probíhá výběrové řízení na dodavatele stavebních prací.

Dále je připravován projekt na modernizaci topných soustav v budovách MŠ a MZŠ, která bude spočívat ve výměně rozvodů tepla v budovách a obnovy kotelen. K pokrytí nákladů tohoto záměru ve výši cca 4,5 mil. Kč by měla být využita metoda EPC, tj. krytí potřebných nákladů z uspořených prostředků na provoz po provedení projektu. Prvotní investici formou dodavatelského úvěru by měl hradit externí subjekt – odborná firma, která se zaručí za provedené práce a úspory nákladů. Pokud by nebyla dosažena garantovaná úspora, pak by provádějící firmě byla snížena splátka. Výběr dodavatele by měl proběhnout pravděpodobně na jaře 2014.

Obec zkoumala i záměry na změnu způsobu vytápění v obou školských zařízeních, např. přechod z plynových kotelen na tepelná čerpadla pomocí vrtů financovaných z dotace od SFŽP. Zastupitelstvo rozhodlo takový záměr dále nerozpracovávat, dokud nebudou dokončeny výše uvedené projekty, aby byla zaručena stejná kvalita vytápění jako u plynu a bude vyloučen jakýkoliv negativní vliv na budovy a jejich okolí.

6. ZÁKAZ PODOMNÍHO PRODEJE

Zastupitelstvo se na zasedáních v červnu a září 2013 zabývalo i záležitostí omezení podomního prodeje. Na základě ankety na webových stránkách obce (www.velky-osek.cz) a mnoha negativních zkušeností občanů došlo k závěru, že bude podomní prodej v obci zakázán. Jde totiž o aktivitu velmi obtěžující a v některých případech i agresivní, což zejména pro řadu seniorů představuje nepříjemné situace. Rovněž bude zavedena obecná ohlašovací povinnost, kdy každý prodejce nebo obchodní zástupce, který bude nabízet služby mimo stálou provozovnu v obci (tj. mimo „kamenný obchod“), se musí nahlásit na obecním úřadě včetně doložení příslušného povolení k provozování nabízené činnosti. Za tímto účelem bude na podzim 2013 přijata i příslušná obecně závazná vyhláška s účinností od 1. 1. 2014.

7. ZMĚNA ÚZEMNÍHO PLÁNU OBCE

V září 2013 zastupitelstvo odsouhlasilo definitivní návrh dílčí změny územního plánu obce č. 3, který má umožnit umístění nového výrobního a montážního závodu německé společnosti A.I.S. s cca 300 zaměstnanci do areálu bývalých Elektrizací železnic Praha, nedaleko fotbalového hřiště (pozemek č. 690/4). V tomto závodě by měla probíhat od poloviny roku 2014 výroba plastových autodílů pomalým mechanickým lisováním za studena, nejde tedy o chemický provoz a hluk z této činnosti by neměl překračovat běžné limity. Jde o záměr, který by měl vytvořit podmínky pro zaměstnávání především místních obyvatel. Dokončení změny územního plánu č. 3 lze očekávat počátkem roku 2014.

Obec rovněž obdržela od soukromých vlastníků nemovitostí několik podnětů na změnu územního plánu

i v jiných lokalitách. Tyto podněty budou vyhodnoceny a budou-li odůvodněné, pak budou spolu s dalšími návrhy zastupitelstva zpracovány do návrhu na komplexní aktualizaci územního plánu, která by mohla začít ihned po schválení změny územního plánu č. 3.

ZÁVĚREM

K závěru mi dovolte kratičkou vzpomínku na pana Miroslava Rambouska a pana Ladislava Melichara, kteří v tomto roce, bohužel, odešli z tohoto světa. Oba dlouhodobě pracovali pro obec, napomáhali jejímu rozvoji, ať již ve vedení obce, ve spolcích v obci nebo při práci na různých projektech a stavbách. Navzdory svému věku i zdraví se stále aktivně zajímali a zapojovali do dění v obci a předávali své znalosti a zkušenosti. Tato jejich celoživotní činnost byla pro obec vysoce hodnotná a přínosná, za což jim patří velký dík a uznání. Vzpomínejme na ně v dobrém nejen při příležitosti blížícího se dne Památky zesnulých 2. 11. 2013.

Věřím, že vás zajímá dění v obci, a proto se snažím vás o něm pravdivě a úplně informovat. Pokud nebude odpovězeno či napsáno vše, co jste chtěli vědět nebo pokud jste něčemu neporozuměli či se jen chcete dozvědět více o dění v obci, pak neváhejte a podívejte se na webové stránky obce www.velky-osek.cz a přijďte na obecní úřad, napište mi na starosta@velky-osek.cz nebo zavolejte na telefon 321 795 523 nebo 724 180 039. Děkuji všem za pochopení a vyjádřenou podporu. Těším se na setkání s vámi na obecním úřadě nebo kdekoliv v ulicích Velkého Oseku. Přeji vám příjemný, barevný podzim.

Mgr. Pavel Drahovzal
starosta obce

ZPRÁVY Z OBECNÍ MATRIKY (KVĚTEN – ČERVENEC 2013)

Životní jubilea:

80 let:	Alena Kličková	Miloslava Novotná	Josef Novotný
85 let:	Anna Kubešová	Jaroslav Dobiáš	Vlasta Kadeřábková
90 let:	Květuše Dobřichovská	Jiřina Nováková	
91 let:	Jindřich Březina		

Narození:

Daniel Marcin — Veronika Čižinská
Vilma Sonntagová — David Dočkal

Vítání dětí:

Vojtěch Markus — Barbora Švandová
Antonín Vojtěch — Anita Moličová
Etela Svobodová — Jáchym Jedlička
Eliška Košnarová — Anna Zachová

Uzavření manželství:

Hynek Markant - Pavla Ullmanová
Jan Melcer - Miroslava Pekárková

50 let uzavření manželství:

Václav a Jana Koškovi

Úmrtí:

Jan Hřebík — Ladislav Melichar
Jan Šípek — Bohumila Švandová

Ivana Adamcová
matrikářka

VODOVOD V OBCI

O VODĚ, VODOVODU A STUDNÁCH

Dostupnost dobré a zdravotně nezávadné vody je nezbytná pro moderní bydlení. Proto jsme se perspektivě jejího zajištění v obci v posledních letech intenzivně věnovali. S tím, jak jsme se vypořádali s největšími dluhy minulého vedení obce, jeví se tato perspektiva již plně dosažitelná.

Tento příspěvek si klade za cíl seznámit vás se situací, možnými variantami řešení a časovým výhledem, ve kterém by mohly být realizovány. Může posloužit k tomu, abyste si byli schopni promyslet svůj soukromý výhled, jak budete zásobování své nemovitosti vodou řešit a s jakými náklady s tím spojenými byste měli v budoucnu počítat.

V současnosti je asi čtvrtina obce zásobována vodou z vodovodu pro veřejnou potřebu. Prameniště vodovodu tvoří jedna vrtaná studna, která byla v nedávné minulosti kvůli ztrátě kapacity převrtána. Ze studny je voda čerpána do úpravny (po úpravě voda vyhovuje požadavkům na pitnou vodu), poté do věžového vodojemu o kapacitě 200 m^3. Odtud je obec zásobována vodou gravitačně. Studna i úpravna vody mají omezenou kapacitu. Jiné využitelné podzemní zdroje vody, které by byly upravitelné na pitnou, na katastru obce nejsou. Z tohoto důvodu není možné připojovat ke stávajícímu vodovodu další odběratele (problémem bylo splnit už závazky na připojení nové výstavby, které poskytlo bývalé vedení obce developerům). Nemožnost připojení na obecní vodovod je velkým omezením pro budoucí rozvoj obce včetně přilákání potenciálních investorů, jakož i rizikem v případě opakované havárie jediného disponibilního zdroje vody. Navíc stávající vodojem je podle vyjádření provozovatele firmy VODOS Kolín ve velmi špatném technickém stavu (v takovém stavu jsme bohužel převzali většinu majetku obce) a vyžaduje statisícové investice do oprav a údržby.

Nákres situace vodovodu: zeleně stávající, červeně projektovaný.

Již před dvěma roky jsme se rozhodli, že situaci budeme řešit zásadně, abychom byli schopni zabezpečit vodu i pro budoucí potřeby. Po dlouhém a nelehkém jednání se starostou Kolína panem Rakušanem a dalšími odpovědnými pracovníky MÚ v Kolíně jsme získali smluvní závazek města Kolína s příslibem možnosti napojení na vodovodní infrastrukturu v majetku Kolína a odběru pitné vody pro Velký Osek. Zároveň jsme nechali zpracovat projekt rozšíření vodovodu ke všem nemovitostem obce, pracujeme na získání stavebního povolení. Celkové náklady na přivaděč, nový vodojem a vodovod jsou cca 60 mil. Kč. Ty samozřejmě v obecní pokladně nejsou, budeme žádat o dotaci, která by mohla pokrýt až 70 % nákladů. Zbytek doplní investiční úvěr a příspěvky nově připojených občanů. Příslušná výzva k podávání žádostí o dotaci by mohla být vyhlášena během příštího roku, poté bychom vybrali dodavatele stavby (žádost o dotaci i proces výběru dodavatele jsou v našem státě bohužel extrémně administrativně i časově náročné) a možná ještě v roce 2014 by bylo možné zahájit stavbu. Spíše je ovšem pravděpodobné, že se vše protáhne a realizaci akce bude zajišťovat až zastupitelstvo vzešlé z nových komunálních voleb v příštím roce.

Každopádně již v průběhu roku 2014 mohou stát občané před rozhodnutím, zda se k nově budovanému vodovodu připojí, či nepřipojí.

Stávající obecní vodovod bude jen přepojen na nový, ve všech směrech kvalitnější vodní zdroj. Podle informace VODOSu by se cena vody z nového zdroje (v současnosti platí připojení uživatelé 25,44 Kč/m^3 bez DPH) neměla navyšovat. Nemovitosti doposud k vodovodu nepřipojené (je jich asi 75%) využívají jako zdroje vody zpravidla domovní studny. Kvalita vody v těchto studnách v drtivé většině nevyhovuje podmínkám pro pitnou vodu (v ČR podle studií 90% studní nevyhovuje požadavkům na pitnou vodu, více než 75% studní je zdravotně rizikových (zdroj – Studna jako zdroj pitné vody, SZÚ 2003), v podmínkách Velkého Oseku pravděpodobně ještě více. Voda je tvrdá, s vysokým obsahem železa, dusičnanů, s častým bakteriologickým znečištěním. Negativně se projevuje propustné písčité podloží a „kvalita“ zacházení s odpadními vodami v obci. Smutnější než tento údaj je však zjištění, že řada majitelů raději o kvalitě vody ze své studny ani vědět nechce.

Otázky zřizování a provozu domovních studní podrobně popisují materiály na webu Státního zdravotního ústavu (www.szu.cz). Kontrolu kvality vody lze provádět rozbory v akreditovaných laboratořích. Kompletní rozbor vyjde na 15 – 20 000 Kč, proto se často provádí rozbor orientační, který lze pořídit do 1000 Kč. Podomní obchodníci často nabízejí „rychlorozbory“ za asi 400 Kč. Přitom často

zjistí, že voda je v podstatě pitná, má jen jeden problém, který snadno odstraní nabízený filtr za několik tisíc Kč. No, nekupte to!

Pokud bude v obci vodovod dobudován, neznamená to jeho povinné využívání všemi občany, je to jen možnost. Vlastní voda, za kterou se nic neplatí, je samozřejmě výhodná a je možné ji využívat i v kombinaci s připojením k obecnímu vodovodu. Je tu však i „ale“ – domovní rozvod nesmí být připojen k oběma zdrojům, tj. vedení ze studny a vedení od vodovodu nesmí být nijak propojeno. Jinak hrozí vysoká pokuta, v případě kontaminace obecního vodovodu i možné trestní stíhání viníka.

Chceme rozhodně vybudovat vodovodní přivaděč od TPCA do obce, chceme vybudovat nový vodojem na okraji obce směrem na Volárnu, chceme propojit vodojem se stávajícím vodovodem. To si vyžádá náklady asi 30 mil.Kč, z čehož cca 70% pokryje dotace. Kompletní nové rozvody po obci přijdou na dalších asi 30 mil. Kč (opět počítáme se 70% dotace) a není nezbytné je vybudovat celé. Předpokládáme, že nově připojovaní občané se na zřízení domovních přípojek budou spolupodílet formou daru obci, stejně jako u kanalizace. Výše tohoto poplatku nebyla zatím zastupitelstvem projednávána. Poté, co bude dostavba vodovodu ukončena a dotace vyúčtována, budou další potenciální přípojky již hrazeny plně majitelem nemovitosti, případně obcí. Proto je vhodné, aby ti, kteří se k vodovodu budou chtít připojit a zvýšit tak hodnotu své nemovitosti, to udělali ve fázi výstavby, kdy to bude výhodnější pro obec i pro ně. Budeme moci investovat jen do řadů, kde bude dostatečný zájem o připojení. Uvítáme sdělení od těch občanů, kteří jsou již pro připojení k obecnímu vodovodu rozhodnuti (můžete je zaslat na mistostarosta@velky-osek.cz nebo zanechat na OÚ, stačí jméno, adresa, datum, podpis a sdělení „chci se připojit k obecnímu vodovodu“). Pomůže nám to plánovat investici a její profinancování.

Časté dotazy jsou směrovány na měření spotřeby a její zpoplatnění s poukazem na fakturaci odkanalizované vody paušálními hodnotami (35 m^3 na osobu a rok). V podtlakovém systému kanalizace není možné měřit skutečně vypouštěnou odpadní vodu a jediná možnost fakturace je těmito paušálními hodnotami, stanovenými příslušnou vyhláškou. Připojení na obecní vodovod tuto skutečnost nezmění – bude fakturován skutečný odběr pitné vody změřený vodoměrem (průměrná spotřeba bývá cca 80 l na osobu a den, fakturovaná cena je 25,44 Kč za m^3 + DPH). Výše fakturované odpadní vody s touto hodnotou odebrané vody vzhledem k existenci jiných zdrojů používané vody (domácí studně, dešťová voda z domů) nesouvisí a bude nadále fakturována paušálními hodnotami (tj. neuspějete s argumentem, že jste z obecního vodovodu odebrali jen XX m^3 vody a je vám nesprávně fakturováno větší množství vody odkanalizované). Možná se to někomu nebude zdát spravedlivé, ale není-li technická možnost změřit skutečné množství odpadní vody odváděné z nemovitosti, není jiné cesty. Značná část nákladů kanalizace je nakonec provozovateli stejně hrazena z obecního rozpočtu.

Dobudování vodovodu a zajištění perspektivního zdroje pitné vody pro obec je po dokončení kanalizace nezbytným krokem k modernizaci zanedbané infrastruktury obce. Až poté můžeme zásadně investovat do opravy komunikací a obecních nemovitostí. Zlepšování stavu obecních financí a projektová připravenost akcí nám umožňují tyto kroky postupně realizovat.

RNDr. Vladimír Matuš
Místostarosta obce

ZPRÁVY Z OBECNÍ POLICIE

ZE SLUŽEBNÍ KNIHY OBECNÍ POLICIE

Velikonoční pondělí a pomlázka zcela zmohla mladíka z nedalekých Veltrub a značně posilněn alkoholem vrávoral v ul. Revoluční mezi projíždějícími auty. Jelikož byl mladík nebezpečný sobě i ostatním, hlídka OP ho chtěla umístit do protialkoholní záchytné stanice v Kolíně, leč tato měla „otevírací dobu“ až v 18:00 hod. Mladík mezitím přišel o pár setin promile, proto byl převezen do místa trvalého bydliště, kde si ho s „nadšením“ převzala jeho babička. Věc však tímto neskončila a mladík se na výzvu dostavil k projednání přestupku na OP s potřebnou hotovostí k uhrazení blokové pokuty.

V poslední době se začaly množit případy krádeží rámečků z barevných kovů na místním hřbitově. Proto apelujeme na všechny občany, aby měli oči „na stopkách“ a každý podezřelý pohyb neznámých osob po hřbitově neprodleně oznámili strážníkům Obecní policie Velký Osek nebo na tísňovou linku 158. Děkujeme.

Dva případy dětí řešili strážníci OP za porušení zákazu kouření osob mladších osmnácti let, a protože tito „nedočkavci“ ještě navštěvovali místní ZŠ, věc byla oznámena jak řediteli školy, tak na orgán sociálně-právní ochrany dětí v Kolíně.

V obci si někdy nepadnou do oka sousedi a neustále využívají strážníky OP k řešení svých, často malicherných a nicotných sporů. V těchto případech musí strážníci OP přistupovat k řešení velice obezřetně, protože pravda bývá většinou někde uprostřed a strážníci musí jednat tak, aby žádnému nevznikla bezdůvodná újma.

Jistě jste si všimli již delší dobu zaparkovaného osobního motorového vozidla bez pohybu u samoobsluhy „Desítka“. Hlídka OP lustrací na policii ČR zjistila, že vozidlo není odcizené a zřejmě řidič vozidla píchl kolo a lhůta oprav je dlouhá. Obecní policie bude tento případ i nadále monitorovat.

Dne 17.06.2013 hlídka OP zjistila dopravní nehodu mezi nákladním a osobním vozidlem v ul. Revoluční. Nikdo nebyl zraněn, ale vozidla zcela zneprůjezdnila celou silnici. Protože se řidiči nemohli dohodnout na vině, byla na místo přivolána Policie ČR a profesionální hasiči, kteří zajistili vyteklé provozní kapaliny. Hlídka OP uzavřela komunikaci a usměrňovala dopravu bočními ulicemi. A jen tak pro zajímavost, oběma řidičům policie ČR vyměřila vinu ve stejné výši.

Krásný podzim Vám všem přejí
strážníci Obecní policie Velký Osek

Milan Kučera a Aleš Synek
kontakt: tč: 321 795 322
723 699 857
606 821 182
e-mail: obecni.policie@velky-osek.cz

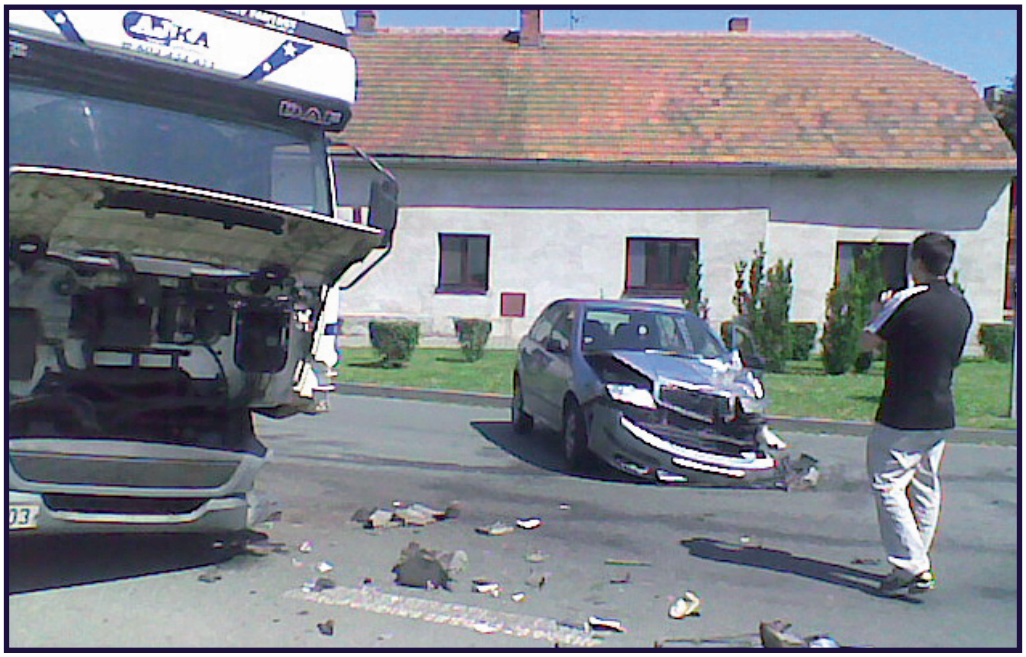

ZE ŠKOLNÍHO ŽIVOTA
ZPRÁVY Z MASARYKOVY ZŠ VELKÝ OSEK

SPORTOVNĚ TURISTICKÝ KURZ 6. A 7. TŘÍDY

V samém závěru školního roku se žáci 6. a 7. třídy vydali na sportovně turistický kurz do Sedmihorek. Počasí nám celý týden přálo, proto jsme se mohli věnovat nejrůznějším sportovním aktivitám - střelbě z luku, vzduchovky i pistole, volejbalu, plavání, vybíjené, orientačním závodům i kratším soutěžím týmů. V odpoledních hodinách jsme se vydávali do stinného a chladnějšího prostředí skal na výlety, navštívili jsme zámek Hrubá Skála, hrad Valdštejn a zříceninu Trosky. Nejoblíbenějším místem ale byly sedmihorské léčivé prameny, místo báječného osvěžení v horkém počasí. Při dopoledních aktivitách jsme se učili rozdělávat oheň pomocí lupy, snažili se naučit morseovku, soutěžili ve stavění stanů, vyráběli indiánská trička a čelenky, učili se vázat uzle, pracovat s buzolou. Večer jsme si namáhali i mozkové závity - jednotlivé soutěžní týmy „Oranžové pomeranče“, „Fialová strašidla“, „Modří kozlové“ a „Zelení zeleňáci“ - skládaly básničky, písničky, utkaly se ve hře „Kufr“ a mnoha dalších hrách a soutěžích, při kterých si všichni užili i spoustu legrace. Na závěr nechyběla ani noční hra „Labyrint“, která byla zpestřena blížící se bouřkou :-)

Téměř všichni zvládli kurz bez problémů, až na pár puchýřů na nohou, a všichni si určitě domů přivezli spoustu hezkých zážitků.

Alena Jílková, Marcela Muniova

KOLÍNSKÉ SPORTOVNÍ DNY 2013 8. MÍSTO MZŠ VELKÝ OSEK

Výsledky bodovaných umístění:

STOLNÍ TENIS:

4.místo Martikánová Pavla
4. místo Hartmanová a Kulíček - čtyřhra
5. - 8. místo Průcha Martin
5. - 8. místo Chodová a Žilka - čtyřhra

FLORBAL 4.-5. TŘ.:

7.- 8. místo

VOLEJBAL 2.-3. TŘ.:

2. místo Žilka, Kalaš, Svoboda
4. tř.: 6. místo Váňa, Konyvka, Zielgebauer
7.tř.: 5. místo Dohanič, Mašek, Hartmanová

FLORBAL:

dívky 9.tř.: 4.místo
chlapci 6. - 7.tř.: 6 .místo

KOPANÁ

chlapci 1. - 3.tř.: 4. místo

ATLETIKA:

Šlehubrová /4.tř./ 2. místo 60m, 3. místo víceboj, 7. místo 600m

Klimentová K. /5.tř./ 5. místo hod kriketovým míčkem

Král /5. tř./ 5. místo hod kriketovým míčkem, 8. místo víceboj, 8. místo 600m

Heresová /7.tř./ 8. místo hod kriketovým míčkem

Hartmanová /7.tř./ 1. místo hod kriketovým míčkem, 4. místo skok daleký

Mašek /7. tř./ 4. místo 1000m

Dohanič /7.tř./ 6. místo hod kriketovým míčkem, 7. místo skok daleký

Bohatá /7.tř./ 5. místo 60m

Bezucha /7.tř./ 2. místo skok vysoký, 3.místo 60m

Malý /9. tř./ 3.místo skok daleký

Babáková /9.tř./ 5. místo 60m, 7.místo skok daleký

Ulčová /9.tř./ 1. místo vrh koulí

Bláha /9. tř./ 6. místo skok vysoký

Kučírek /9.tř./ 2.místo skok daleký, 3.místo vrh koulí

SPORTOVNÍ STŘELBA JEDNOTLIVCI:

3. místo From /8.tř./
6. místo Hartmanová /7.tř./

DRUŽSTVA:

4. místo From , Jílek, Kupera
4. místo Bareš, Vokál, Kulíček
3. místo Hartmanová, Roubalová, Koděrová

MLADÝ ZAHRÁDKÁŘ

Ve čtvrtek 23.5.2013 se v DDM Kolín konalo okresní kolo soutěže Mladý zahrádkář. Také letos jsme do soutěže vyslali naše zástupce, tentokrát to byli v mladší kategorii Marcela Jírová a Barbora Arientová ze 6. třídy a Jana Roubalová, Damir Gruncl (oba 7. třída) a Marek Kučírek (8.A) ve starší kategorii. Všechny soutěžící čekal vědomostní test, poznávačka kulturních rostlin a plevelů a poznávačka semínek. Zkušený „Mladý zahrádkář" Marek Kučírek opět nezklamal a vybojoval první místo ve své kategorii a postup do celostátního finále. Také ostatní soutěžící dosáhli dobrých výsledků – J. Roubalová obsadila 4. místo, D. Gruncl 6. místo, M.Jírová 7. místo a B.Arientová 14.–15. místo. Všichni soutěžící si domů odváželi krásné odměny a nové zkušenosti.

Celostátní kolo se konalo ve dnech 21. 6. – 23. 6. v Klatovech. Pro soutěžící byl připraven nejen soutěžní test a poznávačka, ale také bohatý kulturní program – návštěva Černé věže a barokní lékárny U Bílého jednorožce, návštěva VESY Velhartice a hradu Velhartice. V sobotu večer se pak všichni v napjatém očekávání sešli na slavnostní vyhlášení výsledků soutěže. **Marek Kučírek v konkurenci 39 soutěžících obsadil krásné 15. místo.**

Markovi blahopřejeme a děkujeme za vzornou reprezentaci školy i okresu Kolín.

FLORISTICKÁ SOUTĚŽ

Letos se uskutečnil již 2. ročník soutěže „Staň se hvězdou floristiky", pořádané stejně jako soutěž Mladý zahrádkář Českým zahrádkářským svazem. Školní kolo soutěže se konalo již 4. 12. 2012 a soutěžící měli za úkol vytvořit adventní věnec. Do kola územního postoupily Michaela Šípková (8.A) a Pavla Martikánová (9. třída). Územní kolo se konalo v naší škole ve čtvrtek 2. 5. 2013. Jako odborná členka poroty přijala pozvání paní Hana Nesvadbová, která poskytla rostlinný materiál na aranžování, odborné rady i krásné odměny pro soutěžící, za což jí patří velké poděkování. Jako nejlepší práce – tentokrát to byla vypichovaná miska – bylo vyhodnoceno aranžmá Pavly Martikánové, která tak postoupila do kola regionálního v Praze. To proběhlo v pátek 24. 5. 2013 a Pavla nám udělala velikou radost, protože se svojí vypichovanou miskou a kyticí obsadila 3. místo a postoupila tak do celostátního kola. To se konalo na výstavišti v Lysé nad Labem v pátek 12. 7. 2013, v rámci výstavy Květy. Pavla měla obtížný úkol vytvořit obraz ze suchého materiálu a kytici z živých rostlin, obojí k příležitosti celostátní matematické konference na počest 120. výročí narození matematika Eduarda Čecha. Přestože Pavle drželi palce všichni příznivci, kteří ji do Lysé přijeli povzbudit, konečný verdikt poroty zněl: Pavla Martikánová – 6. místo.

Pavle děkujeme za vzornou reprezentaci školy i okresu Kolín a ještě jednou děkujeme také paní Haně Nesvadbové, která Pavlu na soutěže připravovala a také ji vybavila spoustou materiálu na aranžování.

Alena Jílková, učitelka MZŠ

OBECNÍ KNIHOVNA VELKÝ OSEK INFORMUJE

„PODZIM JE BAREVNÁ SKLÁDANKA Z LISTÍ, VÍTR, CO HOUPÁ DRAKY A ZÁKOUTÍ ČISTÍ...“ /B.ŠTRÁCHALOVÁ/

„Nejkrásnější období je patrně podzim,“ zpívá v jedné ze svých písní oblíbený zpěvák Ivan Mládek. Ano, zajisté má v mnohém pravdu. Vedra pominula, uspěchaný čas dovolených a prázdnin skončil a vše se vrací do poklidnějších, zaběhlých kolejí. Dny se krátí, večery prodlužují. Je tu opět čas na chvilky s hezkou a zajímavou knihou a k návštěvě knihovny. Co nového si můžete přečíst? Začínáme většinou autory z našeho regionu. Nejpilnější z nich je kolínská spisovatelka Irena Fuchsová. Její nejnovější knížka je poněkud odlišnější od doposud vydaných. Kniha „Když světlo projde špínou, zůstane čisté“ zrála a čekala několik let na vydání. Je to vlastně životní příběh a zpověď autorky od dětství do současnosti, na pozadí společenských změn a událostí. Druhá autorka je z místa nám nejbližšího – ano, přímo z V. Oseka. Pod pseudonymem B. M. Horská se objevila na titulu detektivky „Pach smrti“, vydané v oblíbené zelené edici Původní česká detektivka v nakladatelství MoBa Brno. Příběh zasazený do prostředí současné V. Británie a Čech spojují postavy zavražděné oběti a hlavní policejní vyšetřovatelky. Obě jsou původem Češky. Z této edice jsou i další nové tituly detektivního žánru: „Třikrát nadporučík Žilka“/ Popelínský/, „Vražda na druhou“ /Dovrtělová/, „Stařec a mord“ /Jansa/. Z edice severských detektivek si můžete půjčit: „Hra na pravdu“ /Blómkvist/, „Codex regius“ /Indridason/, „Sněhulák“ /Nesbo/. Milovníky tajemna a hororů zaujme jistě „Klenot sedmi hvězd“ od autora Draculy Stokera, z prostředí starého Egypta a „Zhubni“ /S. King/, kde je hrdina proklet starou cikánkou a kletba se začíná plnit. Lehčího žánru jsou tituly určené více čtenářkám. Ze současnosti od českých autorů to jsou např.: „Hledačka štěstí“/Francková/, „Třicátníci na odstřel“ /Stínil/, „Dřív než se rozloučíme“/Řeháčková/, „I doktor je jen chlap“ /Brabcová/, „Maják jménem láska“ /Szalaiová/. Od zahraničních autorek to jsou např.: „Borec“ /Steelová/, „Princ a psík“ /Cartlandová/ a další. Kdo má rád příběhy, ve kterých jsou významnými hrdiny zvířata, jistě si přečte „Zvěrolékař v akci“ /Herčík/ nebo „Můj život s Georgem“ /Summers/,psychologický román o psovi. Z cestopisů můžeme nabídnout tři publikace od mladé manželské dvojice Vackových: „Přes Altiplano na svatbu“, „Japonsko a Korea“ a „Madagaskar náš osudový.“ Vackovi cestují sami pouze na kole Jižní Amerikou, Japonskem, Jižní Koreou a Madagaskarem. Všímají si nejen přírodních krás, ale i toho, jak žijí obyvatelé těchto zemí. Další kniha J. Máry „To snad není možný“ nás zavádí do Austrálie. Pohled na svět z výšky velehor přináší kniha světoznámého horolezce R. Messnera „Západní stěna“. Z naučné literatury zaslouží pozornost výpravná publikace „Protektorát Čechy a Morava“/Uhlíř/, která přináší vedle textu také mnoho dobových fotografií a dokumentů. Z doby 2. světové války je také „Operace Valkýra“ /Hernándes/ -nová fakta oatentátu na Hitlera. „O trůn a lásku“ /Grössing/ – pohled do rodinných vztahů Habsburků.

Výchovou a vztahy v rodině se zabývají knihy: „Prarodiče, rodiče a vnoučata“ /Cesari/, „Když dítě nechce spát“ /Prekop/, „Dítě a vy“ /Davies/, „Po dobrém, nebo po zlém?“ /Matějček/. Z okruhu životopisných titulů patří k zajímavým ty z hereckého prostředí. „Šedesát uzlíků na provázku života /M. Donutil/, „Daniela Kolářová“ /Chmel/, „ Iva Janžurová“ /Macek/, „Naďa Konvalinková“ / Košťálová/. Ani nejmladší čtenáři nepřijdou zkrátka. V naší knihovně i pro ně přibylo mnoho nových knížek.

Pro ty úplně nejmenší je to leporelo „O koťátku“, knížky „Moji zvířecí kamarádi“, „Měsíce“-básničky a říkanky s velkými ilustracemi od V. Švejdové. Těm, kterým čtou rodiče nebo začínají s prvními písmenky to jsou: „Kamarádka Pohádka“ /Hall/, „Zajíček Ouško, nejpilnější školáček“. Pro pokročilejší čtenáře jsou: „Pohádka od rybníka Žabince“ /Kratschmarová/, kde se to vodníky jen hemží, „Sny na dobrou noc“ /A. Goldflam/. Milované postavičky z večerníčků přinášejí: „Maxipes Fík na cestách“ /Čechura/, „Rákosníček a hvězdy“ /Kincl/. „Malířské kousky brouka Pytlíka“ a „Kuře Napipi“ /O.Sekora/ jsou pro svou oblibu stále vydávány a potěšily již několik dětských generací. Pro nejstarší věkovou skupinu a milovníky upírské tematiky je určena „Upírská střední“ /Rees/, „Sága Stmívání: Oficiální průvodce“ /Meyerová/.

Dívčí četbu představují: „Když spadne kluk rovnou z nebe“ a „Za Dorotkou do hor“/oboje Řeháčková/. Napínavé čtení přinášejí: „Vlast draků“ /Rothbauer/, „Vražda na břehu Rýna“/Thilo/, „Spící spravedlnost“ a „Spící tajemství“ /Vopěnka/.

Co se událo od jara 2013? V březnu se knihovna zapojila opět do akce „Březen měsíc čtenářů“. V rámci tohoto měsíce knihovnu navštívili žáci MZŠ Velký Osek 4B s paní učitelkou Šátkovou a 4. A s paní učitelkou Kampeovou. Seznámili se nejen s knihovnou, ale i se základy knihovnických lekcí informatiky. 19. března navštívili knihovnu i přes velkou nepřízeň počasí ti zcela nejmenší žáčkové z mateřské školy v J. Lhotě. Vyslechli si zajímavosti o knížkách, půjčování, poznávali hrdiny pohádek, povídalo se, četlo se, prohlíželo. Nakonec se poslouchala pohádka. Pro děti to byl velký zážitek, nejen návštěva knihovny, ale i cesta autobusem do V. Oseka. 5. dubna přišli také prvňáčkové paní učitelky Melicharové. Ukázali, že se jim už daří začínat číst a objevovat taje příběhů ukrytých v knížkách. 23. května se konalo tradiční spaní ve škole v rámci akce Noc s Andersenem ve 3. třídě pí uč. Babákové. - návštěva knihovnické pohádkové babičky. Večer byl tentokrát věnován spisovatelce A. Lindgrenové a české ilustrátorce H. Zmatlíkové. (viz Osečan č. 2/2013)

Otevírací doba:

PO + ČT 09:00 - 11:00
12:00 - 15:00

ST - není výpůjční den

ÚT + PÁ 12:00 - 17:30

Kontakt:

Obecní knihovna Velký Osek
Žižkova 398, 281 51 Velký Osek

Tel.: 321 795 544
e-mail: velosek.knihovna@worldonline.cz
www.knihovnavelkyosek.wz.cz

30.– 6.10. Týden knihoven

POZOR SOUTĚŽ!

Pro milovníky detektivního žánru o knihu „Pach smrti“ B. M. Horské s podpisem autorky.

Otázka: „Jak se jmenoval pražský detektivní vyšetřovatel z výše uvedené knihy?“

Odpovědi zasílejte na e-mail knihovny nebo přinášejte přímo do knihovny.

UZÁVĚRKA JE 22. 10. 2013 DO 17:30 hod.

Ze správných odpovědí bude vylosován jeden výherce.

J. Dohnalová
Obecní knihovna Velký Osek

NADĚJE O. P. S.

PRINCOVÉ JSOU NA DRAKA

Na jaře letošního roku jsme začali zkoušet novou pohádku „Princové jsou na draka“. Nová nebyla jenom pohádka, ale i obsazení a kulisy. Filmová pohádka s Vladimírem Menšíkem, Jiřinou Bohdalovou, Janem Čenským a Ivanou Andrlovou je velice populární a oblíbená. O to větší to byla výzva!

„Vy máte Honzu??? - Máme!!! A dokonce se chystá svatba!!!“

V horkém létě se malovaly kulisy a v době kdy divadla mají „prázdniny“ – my zkoušeli. Díky všem, kteří nás podporují, se naše představení povedlo. Dokonce se nám dostalo pochvaly od p. Vondrušky z Vojanu. Děkujeme…

Alena Vávrová
NADĚJE o.p.s.

ROZLOUČENÍ S PRÁZNINAMI

Prázdniny se chýlí ke konci a jak se s nimi nejlépe rozloučit? No přece krásným programem pro děti. Již druhým rokem připravila Naděje o.p.s. pro děti Pohádkové rozloučení s prázdninami. A jelikož to bylo pohádkové rozloučení, nemohly chybět ani masky. Počasí nám přálo, tak se mohlo začít. Při vstupu všechny přivítala princezna a Nastěnka. Dále si děti mohly zasoutěžit u Šmoulinky, víly, Karkulky, motýlka... a vždy si odnesly sladkou odměnu. Největší atrakcí jako vždy bylo malování na obličej a tvarování balónků. Dlouhá fronta nás o tom opět přesvědčila. Samozřejmě nemohl chybět ani skákací hrad, na kterém se děti pořádně vyřádily. Letos jsme mezi atrakce nově zařadili sumo zápas. Vyzkoušely ho děti i dospělí. Na závěr čaroděj rozdal dětem malou odměnu. Věříme, že se den líbil všem a že si ho všichni moc užili. Děkujeme všem sponzorům a těšíme se na příští rok.

Za Naději o.p.s.
Martina Kupcová a spol.

VICEMISTR SVĚTA 2012 V SÓLOVÉM VYSTOUPENÍ LUKÁŠ HÜBST

Lukáš Hübst bude od září žákem 7. třídy základní školy ve Velkém Oseku.Od svých 8 let tancuje latinskoamerické tance. Přestože to je normální kluk a občas i rošťák, jako většina jeho vrstevníků v jeho věku, má za sebou i několik úspěchů.

Je mistrem České republiky pro rok 2013 a vicemistrem světa pro rok 2012 v sólovém vystoupení ve své kategorii. Také s jeho partnerkou Valerii Matějkovou, s kterou tančí teprve od letošního února,se jim dostalo ocenění na mistrství Evropy v Liberci kde získali krásné třetí místo, a v České Lípě na mistrství České republiky si se svým čtvrtým místem zajistili nominaci na mistrství Evropy a světový pohár v rakouském Grazu a italském Turínu. Vše se odehrává již v říjnu a tak trénují i o prázdninách.Trenéři tohoto páru Ondra Scholz a Jana Králová z Jilemnice mají bezesporu ohromný podíl na jejich úspěšném vystupování. Možná by někteří chlapci a děvčata ve věku od 9 let chtěli něco podobného zkusit, a proto jsou taneční klub Bohuslava Matiáše při Domu dětí a mládeže v Kolíně s vedoucí klubu pí Podhrázskou a za podpory starosty p. Drahovzala a ředitele školy p. Kobery ochotni otevřít pobočku tohoto tanečního klubu přímo ve Velkém Oseku. Jelikož se jedná o tanec párový, jedinou podmínkou je mít svého tanečního partnera. Ostatní podrobnosti a případné dotazy budou zodpovězeny na ukázkové hodině, která se uskuteční první týden v září 2013 v budově Masarykovy základní školy. Přesný termín bude vyvěšen v prostorách školy. Můžete také kontaktovat pí Hübstovou na tel. 724 358 376.

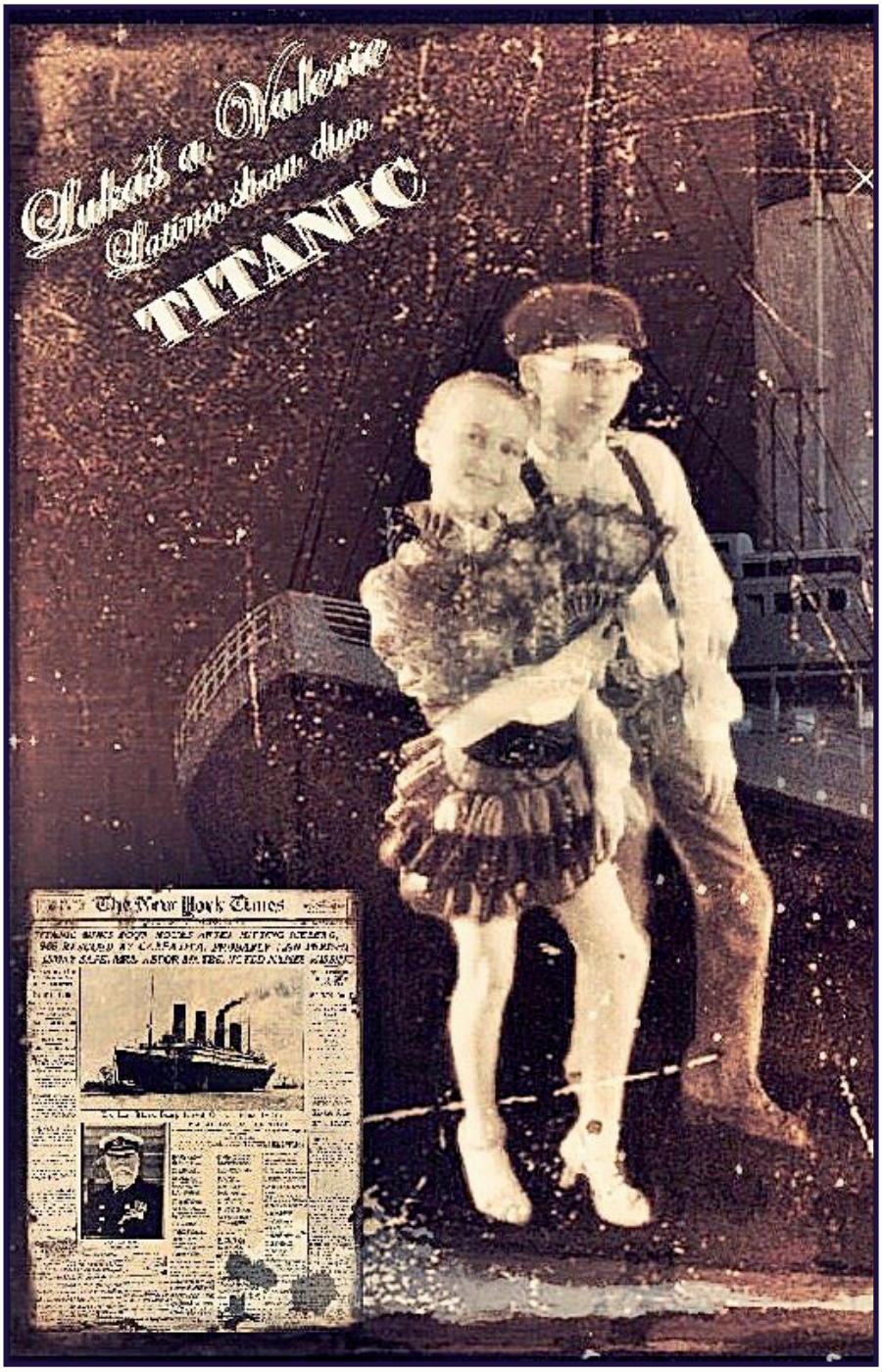

TJ SOKOL VELKÝ OSEK

LEGENDÁRNÍ KANÁL LA MANCHE PŘEKONÁN

V sobotu 20.7.2013 ve 4.01 hod. místního času začal na našem písáku starosta Tělocvičné jednoty Sokol Velký Osek Jiří Otta ukrajovat první metry štafetového plavání na 34km při sportovní akci „Na písáku přes kanál La Manche“. Proč právě tato vzdálenost ? Taková je totiž šířka Lamanšského průlivu v nejužším místě mezi anglickým Doverem a francouzským Calais. Tento úžasný sportovní výkon přehlédli všichni novináři, rozhlasové i televizní stanice. Čtenáři, posluchači a diváci totiž právě hltali zprávy o „únosu“ Ivety Bartošové, očekávané narození následníka trůnu v Anglii a dokola se opakující debaty z Poslanecké sněmovny o jejím rozpuštění. A přitom naši sokolové zorganizovali pro příchozí na bójkami vytyčeném 250m trojúhelníku neopakovatelné drama jakoby vystřižené z detektivek Agathy Christie. Překoná 38 odvážlivců z Velkého Oseku a okolí (19 mužů a 19 žen) La Manche, nebo ne? To byla celý den opakující se otázka všech příchozích.

Na písáku přes kanál La Manche - 34 km

Příjmení, jméno	Čas [h:mm:ss]	Počet úseků	Uplavaná vzdálenost
Bureš Blahoslav	0:33:07	6 x 250 m	1500 m
Burešová Jana	0:08:57	1 x 250 m	250 m
Čajová Alena	0:09:49	1 x 250 m	250 m
Čejka Jan	0:58:21	6 x 250 m	1500 m
Hanušová Blanka	0:11:01	1 x 250 m	250 m
Heřmanská Eliška	0:10:23	1 x 250 m	250 m
Heřmanský Miroslav	0:24:06	3 x 250 m	750 m
Hliněná Eva	0:16:18	2 x 250 m	500 m
Hotovcová Jitka	0:09:36	1 x 250 m	250 m
Houdek František	0:37:49	4 x 250 m	1000 m
Hudcová Lenka	0:33:51	4 x 250 m	1000 m
Janeček Martin	0:13:00	2 x 250 m	500 m
Janečková Aneta	0:34:56	5 x 250 m	1250 m
Jedlička Martin	0:22:15	3 x 250 m	750 m
Jedličková Miluše	1:01:37	9 x 250 m	2250 m
Ježek Vladimír	0:33:11	4 x 250 m	1000 m
Karela David	0:45:42	6 x 250 m	1500 m
Karpíšková Eva	0:11:49	1 x 250 m	250 m
Kejklíčková Eva	1:00:33	8 x 250 m	2000 m
Kohout Miloš	0:27:47	4 x 250 m	1000 m
Kopřiva Petr	0:05:53	1 x 250 m	250 m
Kysilko Robert	0:14:42	2 x 250 m	500 m
Kysilko Roman	0:15:34	2 x 250 m	500 m
Loskot Josef	0:50:06	6 x 250 m	1500 m
Loskot Martin	0:26:56	4 x 250 m	1000 m
Matějková Dagmar	0:09:25	1 x 250 m	250 m
Němcová Liběna	0:56:10	7 x 205 m	1750 m
Novotný Karel	0:08:48	1 x 250 m	250 m
Otta Jiří	2:10:36	15 x 250 m	3750 m
Otta Pavel	0:08:25	1 x 250 m	250 m

Petříčková Mirka	0:20:53	3 x 250 m	750 m
Protiva Marek	1:07:05	13 x 250 m	3250 m
Ptáčková Vlasta	0:10:29	1 x 250 m	250 m
Rypková Petra	0:21:15	3 x 250 m	750 m
Šámalová	0:12:05	1 x 250 m	250 m
Škarka Jan	0:08:30	1 x 250 m	250 m
Škarková Jana	0:06:38	1 x 250 m	250 m
Vondrová Lenka	0:07:49	1 x 250 m	250 m
Celkem	17:25:27	136 x 250 m	34000 m

Počet účastníků – 38. 19 mužů a 19 žen. Účastníků z Velkého Oseku bylo 25.
Jeden úsek uplavalo 15 účastníků. Více jak jeden úsek uplavalo 23 účastníků.
Nejrychlejší muž v jednom kole – Marek Protiva – 0:04:38.
Nejrychlejší žena v jednom kole – Miluše Jedličková – 0:06:31.
Nejvíce uplavali: Jiří Otta – 3,75 km; Marek Protiva – 3,25 km; Miluše Jedličková – 2,25 km; Eva Kejklíčková – 2 km.

Plavalo se za celkově přijatelných klimatických podmínek na hladině stojatých vod, na přírodním rybníku vytvořeném před více jak 40 lety. Celá plavba sportovních nadšenců trvala celých **17 hodin 25 minut a 27 vteřin.** Úctyhodný výkon. Přitom nejstarší účastnici pí Ptáčkové bylo 68 let. Nejrychleji úsek 250 m uplaval Marek Protiva za 4:38 min., v ženách pak tuto vzdálenost nejlépe zaplavala Miluše Jedličková za 6:31 min. Nejvíce naplaval Jiří Otta, celkem 3,75 km.

A co bylo na celé akci nejlepší? Pocit, že jsme to dokázali. Dokázali jsme nejen uplavat šíři Lamanšského průlivu, ale zároveň jsme dokázali ukázat směr a přivést řadu lidí k pravidelnému sportování, plavání a otužování. A možná jsme pro ostatní ustanovili rekord, který je vhodné v příštích letech překonávat. Sokolové z Velkého Oseka se o to napřesrok rozhodně pokusí. Závěrem se sluší poděkovat Lucii Fromové za nezištnou pomoc zapůjčením kánoe, Vladimíru Fromovi st. za poskytnutí záchranného kruhu a Petrovi Rypkovi za bójemi vytyčenou trať.

J.O.

PRÁZDNINOVÝ SPORTOVNÍ TÝDEN

Již podesáté jsme připravily prázdninový sportovní týden, kterého se v letošním roce zúčastnilo 61 dětí ve věku 6–17 let. Každý den byl naplněn sportem – děti si zdokonalily své dovednosti v atletice a gymnastice, střílely ze vzduchovky, hrály badminton a stolní tenis, cvičily dovednosti s míčem, jezdily na kole a kolečkových bruslích, hrály nejrůznější známé i méně známé sportovní hry. Nechyběl výlet do plaveckého bazénu a výlet do kolínské sokolovny, kam se každý těšil na trampolínu a velkou gymnastickou jámu. Středeční celodenní výlet byl také plný pohybu. Děti navštívily Mirakulum v Milovicích – velké trampolíny, lanové centrum, obrovské houpačky, podzemní chodby. Poslední den byl indiánský. Dopoledne si děti vyráběly indiánské čelenky a oblečení. Každý indiánský kmen si stavěl své týpí, vyráběly se i tomahavky. Odpoledne kmeny soutěžily v indiánských disciplínách. Body se sice počítaly, ale odměnu dostali všichni, kteří sportovali. Celý týden se velmi vydařil. Poděkování patří všem dospělým, kteří pro děti zajišťovali pestrý program, kuchařkám ze školní jídelny, které dětem v letošním roce připravovaly svačiny a obědy. Děkujeme i zastupitelstvu naší obce za finanční příspěvek na stravování dětí.

Helena Babáková a Marcela Muniová
za T. J. Sokol Velký Osek

Z HISTORIE SOKOLA – VÝLET K LABI

V době, kdy píši právě tento příspěvek do Osečanu, panují venku třicetistupňová vedra. Proto dnes na procházce historií sokola zavítáme k Labi. Nejenom abychom se osvěžili v čisté labské vodě, ale také abychom zavzpomínali na doby, kdy letní čas na Osečku kypěl životem.

Málokdo už dnes ví, že koncem 2. světové války, nebo těsně po ní, si osecká sokolská mládež u Labe postavila chatu, i když tento výraz je pro onu boudu silně nadnesený. Byla totiž sestavená ze všeho možného, co bylo po ruce, z prken přinesených z domova i z přírodního materiálu z blízkého lesa. Stála na pravém břehu Labe, těsně za jeho soutokem s Bačovkou, těsně před lesem. Tam se osecká mládež scházela od jara do podzimu, hlavně v sobotní odpoledne (sobota tenkrát byla pracovním dnem) a v neděli. Tady mladí lidé trávili svůj volný čas při různých hrách, soutěžích, při posezení u táboráku. Voda v Labi byla velmi čistá, vhodná a také hojně využívaná ke koupání, k projížďkám na lodičkách i k různým kratochvílím.

Na přiložených fotografiích můžeme vidět, jak ona „chata" vypadala, a díky paní Kahlové na nich můžeme identifikovat i některé její uživatele – Vl. Poklopovou, Zd. Vackovou, J. Pižlovou, L. Černou, H. Libánskou, Zd. Bulíčka, Zd. Nedbala, J. Šindeláře, V. Muzikáře, J. Hřebíka, M. Engelice a J. Pecla s manželkou. Další fotografie ukazuje Bačovku těsně před soutokem s Labem i primitivní lávku, která přes ni vedla. Zmíněná chata byla využívána přibližně do roku 1952, potom její návštěvníci začali zakládat rodiny a na nějaké „čundrování" jim nezbýval čas. Chata byla rozebrána a zlikvidována.

Sokolská chata u Labe r. 1945 - Zd. Nedbal, J. Šindelář, Zd. Vacková, V. Muzikář, Zd. Bulíček, Vl. Poklopová, H. Libánská, ostatní dívky jsou kamarádky z Poděbrad

H. Libánská, J. Hřebík, Vl. Poklopová

Lávka přes Bačovku u soutoku s Labe r. 1945 - 1950

Chata Sokola u Labe za Bačovkou

Vl. Poklopová, L. Černá, J. Pižlová, J. Pecl, Zd. Bulíček, M. Engelic r. 1947

A když už jsem u Labe, zavzpomínáme, jak to tady na konci 40. a v 50. a 60. letech vypadalo a jak tady v tomto období bylo živo.

Labe u Osečka i jeho okolí tenkrát vypadalo úplně jinak než dnes. Bylo neregulované, nepříliš hluboké, místy se dalo pohodlně přebrodit, jak dokazuje snímek z konce 40. let, na kterém sokolové St. Kahle a J. Starý zakotvili se svou kánoí na písečném ostrově uprostřed řeky u Přehradí. Nebylo ještě zbudováno zdymadlo, po řece nemohly plout větší lodě, hladinu brázdily pouze pramičky chatařů a kánoe vodáků. Voda v řece byla čistá, krásně se v ní dalo koupat a rybařit.

Na Labi u Předhrádí J. Starý a St. Kahle r. 1946 - 1947

Přepravu osob přes řeku, chodců i cyklistů, zajišťoval převozník pan Veis se svými pramičkami, pomocí vesel i lana nataženého přes řeku (později při projíždění lodí se toto lano dalo spustit na dno řeky). Pro přepravu velkých nákladů sloužil panu Veisovi velký prám, který převozník poháněl ručně pomocí dlouhého bidla. Tak převážel i nákladní auta zásobující restauraci paní Novákové, i koňské povozy na pole na pravém, oseckém břehu Labe.

Podobný přívoz, ale podstatně menší pouze pro chodce a cyklisty, provozoval u soutoku Labe s Cidlinou převozník pan Graubner. Tak bylo možno dojet pohodlně na kole po pravém břehu Labe z Osečka do Poděbrad. Dnes už tento přívoz neexistuje.

Lodní doprava, zatím rekreační, na trase Poděbrady – Cidlina – Oseček – Přehradí – Kolín, začala koncem 50. let po regulaci Labe a výstavbě zdymadla. První lodí, která na této trase jezdila, byla Cidlina. Nákladní doprava, hlavně doprava uhlí ze Severočeských dolů do elektrárny Chvaletice byla na řece provozována později, v 70. a 80. letech.

Bohužel tato idylka netrvala příliš dlouho. V 70. a 80. letech průmyslové podniky v Pardubicích a Kolíně znečistily svými odpadními vodami řeku tak, že se z ní stala zapáchající mrtvá stoka. Nedalo se v ní koupat ani rybařit, byla zrušena i rekreační plavba po Cidlině. Čilý a pestrý život na Osečku začal upadat. Na konci 20. století se tento stav naštěstí změnil a dnes se v Labi dá opět koupat i rybařit. I přívoz je v provozu, jenom převozník je už jiný.

Z Velkého Oseka se na Oseček dalo celkem dobře dojít pěšky nebo dojet na kole po docela dobré pěšině. Dojet tam autem nebylo možné, přes primitivní úzký můstek kryjící odtok vody ze Starého Labe do Bačovky by auto neprojelo. Podél pěšiny bylo v úseku od Máčidla ke Starému Labi instalováno několik laviček pro odpočinek unavených poutníků. V neděli, za hezkého počasí, putovaly z Oseka rodiny s dětmi pěšky k Labi, aby tam v přírodě, při posezení s přáteli v zahradní restauraci paní Novákové, strávily příjemné odpoledne. Děti se mohly i vykoupat, k tomu jim dobře posloužila písčitá mělčina na druhém břehu kousek po proudu. Osecká mládež jezdila k Labi na kole. V 80. letech byla pěšina, stejně jako můstek u St. Labe, rozšířena a upravena pro provoz aut, takže dnes už pěšky k Labi nikdo nechodí.

Chat u Labe na Osečku tenkrát nebylo tolik jako dnes. Ty nejstarší se nacházely v okolí restaurace a také na pravém břehu směrem k Bačovce. Už tenkrát také stálo 10–15 chat naproti na levém břehu. A na pravém břehu před přívozem stále stojí několik chat z té doby. K hromadné výstavbě chat došlo u Labe až koncem 60. a v 70. a 80. letech. Dnes je vlastně celá bývalá louka za lesem zastavěná.

Na své si u Labe na Osečku přišli i sportovci. V létě se tady sportovalo skoro denně, pravidelně o víkendech. Na hřišti u chaty poděbradských sokolů se hrál volejbal a nohejbal na přilehlé loučce fotbal. Volejbal se hrál i na hřišti u chaty kolínského knihkupce Melounka Kousek po proudu, kde za účasti chatařů Koblice, Skalského, Kranka a Zacharníka, osečanů Skřivánka, Kahleho, Šimůnka, Muzikáře, Vokála, Sýkory, Kličky, Hudce, Tichého, Vilímka a dalších hráli hlavně o víkendech i hráči ze širokého okolí, z Velimi, Sokolče, Poděbrad. Hrál se tam opravdu dobrý volejbal a vyrostly tam další generace volejbalistů. Toto hřiště už dávno neexistuje, to druhé u restaurace je stále v provozu, i když méně a méně.

Končím své vzpomínky na prostředí rušný letní život u Labe na Osečku na konci 40. a v 50. a 60. letech minulého století, končí výlet do časů našeho mládí. Příliš se sice historie Sokola netýkal, ale snad vás, hlavně pamětníky těchto časů, zaujal. Doufám, že jste se při čtení příliš nenudili a možná i ve vás toto povídání vyvolalo nějaké vzpomínky.

Václav Židů

VZPOMÍNKA

Letos zasáhly fotbalový klub Viktorie Velký Osek dvě smutné události – její řady navždy opustily dvě významné osobnosti její historie.

V červenci zemřel ve věku 67 let Ladislav Melichar, bývalý hráč a dlouholetý funkcionář Viktorie, který se v krizových 80. letech spolu s Milanem Váchou zasloužil o to, že klub toto kritické období přežil a fotbal v Oseku zůstal zachován.

Také v červenci zemřel v 80 letech jeden z nejlepších fotbalistů v historii Viktorie Miroslav „ICA“ Vilímek. Všestranný sportovec, který kromě fotbalu hrál velmi dobře i volejbal, stolní tenis, basketbal, nohejbal. Vzor klubové věrnosti, který i přes nabídky divizních mužstev zůstal věrný Viktorce a do svých 38 let v ní odehrál 26 sezón.

Oba sportovci zanechali v historii oseckého sportu výraznou stopu a za to jim patří náš dík a vzpomínka.

Čest jejich památce!

V další vzpomínce si připomeneme výročí člověka, o kterém toho v Osečanu bylo už hodně napsáno. Sokol, křesťan a rybář Miroslav Kahle by se 2. září dožil 100 let. Hodně znamenal především pro osecký sport. Jeho rukama sokolského cvičitele prošli v polovině minulého století všichni osečtí sportovci, kteří u něj pro svůj sport získali nutné základy – obratnost, mrštnost, sílu a vytrvalost. Sokolskými a křesťanskými zásadami se řídil celý život. Takoví lidé v naší společnosti čím dál víc chybí.

Václav Židů

POZVÁNÍ NA LIBICKÝ DIVADELNÍ PODZIM 2013

Podvanácté uspořádá Divadelní spolek Vojan Libice nad Cidlinou přehlídku ochotnického divadla. V jeho průběhu se v libickém kulturním domě představí se svými zajímavými inscenacemi celá řada vyspělých souborů z celé České republiky. Hostem festivalu bude navíc skvělý orchestr Harmonia 1872 Kolín. Přehlídka Libický divadelní podzim startuje v sobotu 28. září v 15 hodin pohádkami O kohoutkovi a slepičce a Kuře cupity v podání Loutkohereckého souboru Před branou Rakovník. Dospělým divákům bude tentýž den od 19.30 určena komedie Michaela Frayna s názvem Bez roucha aneb Ještě jednou zezadu. Hra pojednává o jednom hereckém kolektivu a mnoha jeho peripetiích při přípravě premiéry. Ve středu 9. října v 10.30 uvede Hravé divadlo Brno pohádku Nosáčkova dobrodružství-Pinokio.

Divadelní inscenace vznikla na motivy známé knihy pro děti. Hlavní postavou příběhu je malý panáček, kterého si truhlářský mistr zhotoví ze dřeva. Další představení se potom uskuteční v sobotu 26. října v 15 hodin a bude patřit především dětem. Domácí ochotníci sehrají pohádku Václava Berana s písničkami Pavly Zachové Čarovný kámen. Sobotní program ještě nabídne v 18.30 veselohru amerického autora Joe Di Pietra Potichu to neumím, jsem vášnivej. Báječná a laskavá komedie pojednává o radostech, strastech a generačních střetech jedné americké rodiny italských přistěhovalců v New Jersey. Do Libice ji přiveze DS Vojan Hrádek nad Nisou. Potom v sobotu 9. listopadu v 18.30 nabídne divákům Divadelní spolek Jiří Poděbrady brilantní tragikomedii Sarah Ruhlové Uklizený dům. Diváci se mohou těšit na dojemnou hru o úklidu vlastní duše a vlastního svědomí. Jedná se o alegorii dnešní doby v nádherném americko-brazilském balení. Uklizený dům spojuje komedii a tragédii, přibližuje život a smrt a ukazuje, že žádný dům ani život nebudou tak čisté a jasné, jak bychom si je přáli mít. Přehlídka potom pokračuje v sobotu 30. listopadu v 15 hodin.

Loutkoherecký soubor Čmukaři Turnov se představí se svými Pletenými pohádkami. Čtyři půvabné příběhy jsou pleteny-vyprávěny s lehkou nadsázkou a humorem. Každá pohádka je napsána s fantazií a citem pro poetiku. Událostí festivalu zřejmě bude uvedení hudební komedie podle známého románu Alexandra Dumase Tři mušketýři. DS Ty-Já-Tr Praha připravil neuvěřitelnou parafrázi jednoho z nejslavnějších romantických příběhů světové literatury. Diváci jsou zváni v sobotu 30. listopadu, začátek je v 18.30. O týden později v sobotu 7. listopadu od 16 hodin zavítá do kulturního domu orchestr Harmonie 1872 Kolín. Repertoár tělesa zahrnuje všechny hudební žánry, od operní, operetní, muzikálové a symfonické tvorby klasiků i současných autorů, jak našich, tak světových. Skvělý orchestr diriguje libický rodák Petr Stříška. Adventně laděný koncert začne v 16 hodin. Dvanáctý ročník přehlídky Libický divadelní podzim skončí v sobotu 14. listopadu. Domácí soubor nejprve nabídne v 15 hodin premiéru pohádky Jindřišky Netrestové (podle Boženy Němcové) Neohrožený Mikeš. Večer v 18.30 je na programu další premiéra hry, s titulem Ale já jsem doktor Johann Faust. Příběh známé postavy z dávné německé legendy zpracoval Jiří Hlávka.

Milan Čejka

DRAČÍ LODĚ 2013 VE VELKÉM OSEKU

VELKOOSECKÝ DRAK OPĚT USEDL NA HLADINU MÍSTNÍHO PÍSÁKU.

Již IV. ročník závodů dračích lodí o putovní pohár obce Velký Osek hostil rekordní počet jedenácti posádek z Velkého Oseku a okolí. Krásné počasí a nádherná atmosféra "velkých" závodů umocněná nafukovací vstupní branou, pro děti pak skákacím hradem a sklu-zavkou postavenou soutěžící posádkou MM Realit.

Posádky si závodů užívaly dle svého a snad nejvíce se bavila místní pod názvem V.OSECKÉ BABY. V dobovém oblečení a s různými pokrývkami hlav bavily diváky i soutěžící. Nejvíce si to užívaly na vodě. Svojí elegantní klidnou jízdou si dojely s přehledem pro 11. místo. Pozadu nezůstala ani hostující posádka ROZMETADLO. Nejprve si postavila stan a pak ve spolupráci se starostou Velkého Oseku uvedla svého kolegu a spoluzakladatele do síně slávy ROZMETADLA. Posádka MM Reality se postarala o zábavu dětem a uspořádala ve spolupráci s obcí sbírku na postižené povodněmi…Velké díky! Prvně se ukázala posádka obce Oseček a hned umístění na desátém místě, super a doufáme, že se na příští ročník přidají další okolní obce.

Níže uvedené výsledky závodu jasně ukazují, že se bojovalo, jak se na dračí klání patří.

Kontrol Tech a MM Reality….No prostě drama až do cíle, musela rozhodovat cílová kamera! Stejný čas a tedy stejné pořadí! Májovci porazili Rozmetadlo a Sokol Velký Osek Abecedu PC časem, který by je řadil v hlavním finále na druhé místo! O překvapení se postarala domácí posádka myslivců pod názvem PĚTIDUBÍ, která porazila favorizovanou posádku z Libice nad Cidlinou s názvem Namydlený blesk nejrychlejším časem dne. Hasiči Velký Osek tak opět skončili třetí.

V.OSECKÉ BABY natolik zaujaly, že v divácké soutěži získaly nejvíce hlasů a tím i pohár HVĚZDNÝ TÝM.

Všem posádkám děkujeme za sportovní nasazení a divákům za účast a perfektní fandění.

A již nyní srdečně zveme posádky i diváky na jubilejní V. ročník v roce 2014, který zase tak trochu o něco více „okořeníme."

VÝSLEDKY ZÁVODU

Název posádky	finálový čas
1. PĚTIDUBÍ	51,80
2. Namydlený blesk	53,28
3. Hasiči Velký Osek	53,62
4. Sokol Velký Osek	52,89
5. Abeceda PC	54,22
6. Májovci	55,67
7. Rozmetadlo	56,71
8. Kontrol Tech	57,26
8. MM Reality	57,26
10. DRACI Z OSEČKA	58,51
11. V.OSECKÉ BABY	1:07,70

Podrobnosti a fotogalerii o závodu najdete na **www.draci-lode.cz**

KDO BY NEZNAL KOSTEL SV. BARTOLOMĚJE V KOLÍNĚ

Čouhá z krajiny široko daleko. Co je na něm zvláštní na první pohled, je jeho střecha. Jakoby byla uříznutá těsně za chórem. Měla by pokračovat až mezi věže. Jako střecha katedrály sv. Víta v Praze.

Jenže nepokračuje. A tak je loď kostela pod tou střechou se svým stropem o pár metrů níže nežli klenba zvedající se nad oltářem s věncem kaplí kolem. To, co rozděluje vnitřní loď kostela od chóru, se jmenuje vítězný oblouk. Kolínský vítězný oblouk je ten nejzvláštnější vítězný oblouk, co znám…Neboť na jedné jeho straně je architekturou pravá a nefalšovaná katedrála, která by mohla dělat čest jakémukoli městu Evropy – a na té druhé straně je obyčejným gotickým kostelíkem, kterých je jen v Čechách požehnaně.

Ono se už moc dobře neví, proč byla v době budování kolínské katedrály za stavitele Parléře katedrála tak ušmiknuta…Někdo říká, že v tom byly peníze, které nebyly. Někdo zase říká, že Praha trochu žárlila, neboť katedrála v Kolíně mohla být dostavěna skrze tempo, které kolínští drželi o 400 let dříve nežli ta v Praze. A někdo zase říká, že Kolín by byl významným katedrálním městem… Kde je katedrála, může být třeba i arcibiskupství…a šmitec! Vedli se na to učené i neučené spory. Dokonce byla doba, kdy se uvažovalo o dostavění katedrály přesně v tom smyslu, v jakém uvažoval Petr Parléř. Chtělo to jen sejmout klenbu lodě, zdi z roviny triforia vyhnat o pár metrů výš, podepřít je zvenčí sítí pilířů vetknutých skrze zeď do sloupů, ze kterých se zároveň zvedne nová klenba. Tíha klenby vytváří na sloupy, které ji zvedly, tlak a rozevírá je. Vůči tomu tlaku musí zvenčí působit tlak opačný. Proto vypadá katedrála jako pavouk.

Kdo by se pustil do takové přestavby, musel by rizika neúspěchu vyvážit jistotou úspěchu… A tak ten úspěch spočítali…Šlo by to! Jenže kostel v Kolíně je ušmiknutý. Koho by v Kolíně napadlo, že za to může náš dráček! To bylo tak. O přestavbě kostela kdysi uvažoval jeden velice šikovný architekt. Jmenoval se Josef Mocker. Také mu vrtalo hlavou, proč byla katedrála ušmiknutá. A jak si tak lámal hlavu, potkal vysoko na římse kostela kámen. Nebyl to jen tak obyčejný kámen. Byl to kvádr pískovce se značkou kameníka, který dodával na stavbu materiál. Nebylo by na tom nic divného – kdyby ten kvádr nepocházel z doby, kdy se kostel stavěl za vedení Petra Parléře. Pokud to byl kámen, který byl do architektury kostela zabudován, musí někde chybět. A tak milého Pepíčka Mockerů napadlo se podívat, kde ten kámen mohl původně být. A našel to místo. Bylo těsně nad vítězným obloukem. V místě, ze kterého se zvedá zeď, co je tak ušmiknutá. Podíval se blíž na kámen. A hop! Našel v kameni otvor – spíš zátku z pískovce kolem dokola zalitou slitinou olova a cínu, kterou používali umělci, když skládali dohromady sklíčka vitráží. Slitina se nalije mezi sklíčka, nechá se ztuhnout, jedna plástev se přidá k druhé, vsadí do osnovy, ta do oken, a protože ty velké vitráže o mnoha metrech čtverečních váží k tuně, mají ještě sítě výztužných konstrukcí. Vitráž je zázrakem katedrál. Pískovcový blok byl nejspíš uvnitř dutý. Našli tam svitky papíru.

A na jednom byl zachycen ptáček s rozepjatými křídly. Mrkli na to blíž…a nebyl to ptáček.

Vypadalo to jako letící drak! Nejdřív si mysleli, že je to studie k formám chrličů, které mnohdy připomínají hlavy draků či jiných nestvůr. A přesně nad hlavou chrliče ten blok pískovcového kamene původně byl! Dali ho tam nazpátek. Druhý den vypadl ze svého lůžka. Dali ho tam nazpátek.

Třetí den vypadl ze svého lůžka. Dali ho tam nazpátek. A číhali. Celý den se nic nedělo. Nastal soumrak. Mysleli si, že je to netopýr. Jenže to bylo o trochu větší! Práskalo to ocasem a z tlamičky tomu létaly jasné plamínky. Frr! Přiletělo to rovnou k hlavě dračího chrliče! Ohýnek ji ošlehnul. V ten moment se ta kamenná hlava chrliče probudila k životu! Obrátila se vůči dráčkovi. Ten si sedl na římsu vedle a něco si povídali. Byl to zvuk, asi jako když pohladíš kočku a moc se jí to nelíbí. A do toho praskot!

Kamenný blok nad chrličem se vyloupl ze svého lůžka! Oživlá hlavice chrliče se však nemohla ze svého sevření vysvobodit, neboť byla jenom hlavou… chybělo jí tělo. Kolínští udělali kravál a dráček se vznesl k nebi a zmizel. Hlavice chrliče se proměnila zpět v pískovec. Jediné, co zůstalo jako stopa připomínající ten neobvyklý příběh noci, byl vysunutý blok pískovcového kvádru. A prasklina na zdi! Táhla se až k vítěznému oblouku! Tak proto tenkrát nedostavěli katedrálu! Bortila se jim nad místem s dračí hlavicí chrliče! A tak je dodnes nad tou hlavicí dráčka z pískovce ďuzna ve zdi. Nevěříte? Když býval v jižní věži kostela zvon Vužan, občas nad Kolínem zazvonil zčistajasna a znenadání! Přitom ve zvonici nikdo nemohl být! Hned tam vlítli a kontrolovali, zdali jim někdo neloupe z Vužana zlato. Vužan byl netknutý.

Jen drnčel jak pominutý. Koukli vzhůru do věnce trámů a uviděli ho! Dráček. Práskal ocáskem do těla zvonu! A že na něj vezmou halapartnu a propíchnou ho! Dráček už to jednou zažil a dal si bacha.

Když už měl té honičky tak akorát dost, vznesl se a tradá domů do Oseka. Moc se mu ale nelíbilo, jak ho chtěli propíchnout jen proto, že cinkal. A tak lítal do Kolína za Vužanem na truc skoro každou neděli.

Náš dráček totiž nade vše miluje muziku. A Vužan ji uměl jak z partesu! Muzicíroval s Vužanem, až se z toho málem dočista v Kolíně pomátli na jednu hromadu hlava nehlava.

Jednoho dne jim došla trpělivost.

A tak ze svého středu vybrali nejšikovnějšího měšťana a poslali ho do Oseka, aby vyhmátl toho dráčka, kdyby chtěl zase po Kolíně strašit normální lidi. Měšťan to byl opravdu šikovný a dráček raději zůstává od 30. března roku 1591 doma. Ale má na tu famílii z Kolína pifku dodnes. A tak ucpává pravidelně Minžu. Nebo dělá jiné vylomeniny. Jarda Kolínských už z toho má frmol, že neví, kde mu hlava stojí.

Tuhle volal do Kolína na radnici, že by se chtěl rod Kolínských po 422 letech vrátit domů na Vejfuk.

Protože dráčka v Kolíně už dlouho nikdo neviděl, pověděli mu, ať se jde s nějakým dráčkem z Oseka vycpat. Asi to neměli dělat. Tuhle jsem viděl Járu Kolínských, jak si s někým povídal v chroští na Tonici. Zčistajasna se tam zablesklo a zasvištělo to, jako když hladíš kočku a nemá na to náladu.

V Kolíně se asi budou dít věci…

Ilustrace „draka“ ze svitku papíru ukrytého v pískovcovém kvádru

SPOTŘEBITELSKÁ PORADNA DTEST

NEJČASTĚJŠÍ OMYLY ČESKÝCH SPOTŘEBITELŮ

Přestože se povědomí českých spotřebitelů o tom, jaká mají práva, zvyšuje, poradci spotřebitelské poradny sdružení dTest se stále setkávají s mnoha omyly a mýty, které spotřebitelům mohou velmi uškodit, nebo jim přinejmenším zkomplikovat život.

„Velmi často se setkáváme s omyly ohledně toho, jakou formu musí mít spotřebitelské smlouvy a jaké jsou možnosti jejich zrušení či odstoupení od nich," vyjmenovává vedoucí právní poradny dTestu Lukáš Zelený. Přestože zákon spotřebitelům poskytuje ochranu jako slabší straně, ani obchodníci nezůstávají zcela nechránění. Pokud se tedy spotřebitel rozhodne svůj závazek bezdůvodně nesplnit, může ho čekat nemilé překvapení, například v podobě smluvní pokuty.

„Opakovaně se setkáváme s názorem, že pokud není smlouva písemná, spotřebitel nemá povinnost zaplatit," uvádí Lukáš Zelený a objasňuje: „Ne vždy je však k platnosti smlouvy písemná forma nezbytně nutná. Některé smlouvy, zejména kupní, jsou uzavřeny na základě jakéhokoliv projevu, z něhož je jasně patrná vůle obou stran." Písemná forma je vyžadována pouze v případě, že tak stanoví zákon.

S tímto přesvědčením souvisí také mýtus, který předpokládá, že se smlouva ruší ve chvíli, kdy si zákazník objednané zboží nepřevezme. I zde by taková situace musela být předem dohodnutá oběma stranami, jinak má spotřebitel povinnost zboží převzít. Pokud to neudělá, může ho čekat smluvní pokuta nebo povinnost nahradit obchodníkovi marně vynaložené náklady na dopravu. Ohledně možností odstoupení od smlouvy panuje ještě více nejasností. Zatímco mnozí spotřebitelé se domnívají, že odstoupit lze v zásadě od každé smlouvy, pravdou je, že je to možné pouze v případech, které stanoví zákon či dohoda účastníků. Výjimku tvoří situace, kdy jeden z účastníků nesplní svoji povinnost (například dodat zboží či službu včas nebo bez vad) a druhá strana pak má možnost od smlouvy odstoupit.

V souvislosti s rozvojem nakupování na internetu a prostřednictvím telefonu je častěji na pořadu dne také čtrnáctidenní lhůta k odstoupení od smlouvy stanovená zákonem, která začíná běžet okamžikem převzetí zboží zákazníkem. Ani ta však neplatí univerzálně. „Čtrnáctidenní lhůtu nelze využít v případě, kdy bylo zboží individuálně upraveno dle přání zákazníka, dále v případě smluv na služby, jež jsou se souhlasem spotřebitele poskytovány okamžitě, a také neplatí pro dodávku novin a časopisů, nebo audio a video nahrávek a počítačových programů s porušeným originálním obalem. Rovněž nelze takto odstoupit v případě cestovní smlouvy nebo smlouvy o letecké přepravě," doplňuje závěrem Zelený.

Na webové stránce www.dtest.cz/omyly si spotřebitelé mohou zdarma stáhnout brožuru „Omyly českých spotřebitelů".

NÁSTRAHY PŘEDVÁDĚCÍCH AKCÍ - SERIÁL PŘEDNÁŠEK NEJEN PRO SENIORY

Sdružení dTest připravuje na období od října do prosince 2013 seriál přednášek, které nejen seniorům nabídnou ucelené informace o nástrahách předváděcích akcí a podomního prodeje. Činí tak další krok k účinné obraně proti trikům nepoctivých obchodníků.

Na nekalé praktiky těch, kteří využívají důvěřivosti seniorů, dTest dlouhodobě upozorňuje a iniciuje potřebné kroky ke zvýšení bezpečí všech potenciálních obětí. Vedoucí právní poradny dTestu Lukáš Zelený, který bude na přednáškách vystupovat, uvádí: „dTest se stal odborným garantem kampaně proti šmejdům a mediálním partnerem dokumentu Šmejdi, jenž české veřejnosti nabídl ucelený obrázek fungování těchto často neetických obchodů."

V souvislosti s Mezinárodním dnem seniorů, který připadá na 1. října, zahájí dTest seriál dvanácti přednášek, jež účastníkům pomohou bránit sebe, rodinné úspory i své blízké proti nekalým a agresivním praktikám užívaným na těchto akcích. Konání přednášek umožnilo spojení dTestu se Zastoupením Evropské komise v České republice, jednotlivými centry Europe Direct, Eurocentry a Českou obchodní inspekcí.

U příležitosti Mezinárodního dne seniorů bude rovněž v televizní premiéře odvysílán dokumentární film Šmejdi, a to na ČT 1 od 20:00 hodin a na Slovensku na STV 1 od 20:20 hodin.

Detaily jednotlivých přednášek budou postupně zveřejňovány v pozvánkách, které budou k dispozici ke stažení na www.dtest.cz/prednasky.

Seznam přednášek:

- Most – 15. října
- Pardubice – 17. října
- Plzeň – 21. října
- Liberec – 24. října
- Dvůr Králové – 30. října
- Hradec Králové – 13. listopadu
- Kroměříž – 19. listopadu
- Bruntál – 21. listopadu
- Brno – 27. listopadu
- Olomouc – 3. prosince
- Ostrava – 10. prosince
- Jihlava – 12. prosince

Poradenská linka časopisu dTest – 299 149 009 – je v provozu každý pracovní den od 9 do 17 hodin a spotřebitelé na ní mohou konzultovat s právními poradci časopisu dTest nejrůznější spotřebitelské problémy, a to za cenu běžného tarifu volání. Od svého spuštění v roce 2010 této možnosti využily již tisíce spotřebitelů a poradenská linka časopisu dTest se tak stala první a nejvyhledávanější cestou k řešení potíží, se kterými se zákazníci na trhu setkávají.

Občanské sdružení spotřebitelů TEST, založeno v roce 1992, je vydavatelem časopisu dTest. Na jeho stránkách jsou publikovány výsledky nezávislých a objektivních testů výrobků, varování před nebezpečnými a zdravotně závadnými výrobky, informace o právech, které chrání spotřebitele a posilují jejich postavení vůči prodávajícím a další rady Sdružení je součástí mezinárodní organizace International Consumer Research and Testing (ICRT) a evropské spotřebitelské organizace BEUC.

NADĚJE o.p.s. Zdravotní cvičení

Cvičení je určeno pro ženy všech věkových kategorií

- **Cvičení na velkých balonech**

Odstraňuje špatné držení těla, posílí, zpevní a protáhne ochablé a zkrácené svaly, vede ke zmírnění až odstranění bolestí pohybového aparátu.

- **Cvičení podle L. Mojžíšové**

Zpevňování pánevního dna, vhodné při bolestech zad, bolestí kyčlí a gynekologických problémech.

Cvičení začíná 18. 9. 2013 v 18 hodin
MZŠ Velký Osek- přízemí
Cena cvičení 30 Kč,-
podložku (nebo deku)+velký balon s sebou.
Cvičí lektorka Alena Vávrová

Starožitnosti Rybáček Poděbrady

Ing. Zdeněk Rybáček - certifikovaný starožitník

- **Pro podzimní Veletrh starožitností v Novoměstské radnici v Praze vykoupí či zprostředkuje prodej Vašich kvalitních výtvarných děl (obrazů i plastik), starožitností (sklo, porcelán), sběratelských předmětů (mince, vyznamenání, zbraně), drahých kovů (zlato, stříbro) v obchodě Husova 60, Poděbrady nebo i u Vás doma.**
- **Odborné poradenství, ohodnocení Vašich předmětů.**
- **tel. 603 466 788, www.r-antik.cz**

KERAMICKÝ KROUŽEK POUZE PRO DOSPĚLÉ

v MZŠ ve Velkém Oseku

Začínáme 25. září 2013
každou středu odpoledne
od 16.30 do 19.30

- **Cena za kroužek je 135,- Kč na 3 hodiny**

- **V ceně je zahrnut materiál - keramická hlína, glazury, příspěvek na el. energii a nájem**

Informace na tel. 776 333 678,
Jindra Štěpařová
Dle dohody je možno na kroužek docházet na 1 - 2 h.
Cena za 1 hod. 45,- Kč.

OPOP

partner for your heating

Český výrobce kotlů na tuhá paliva přináší teplo a pohodu do Vašich domovů již několik desetiletí.

NOVÁ ZELENÁ ÚSPORÁM

KOTLÍKOVÁ DOTACE

ocelové kotle H4EKO - emisní třída 3

hnědé uhlí - ruční přikládání (14-25 kW)

na pelety - automatický režim (4-18,5 kW)

H4EKO

- **ocelové kotle H**

  na dřevo a hnědé uhlí (12-50 kW)

- **litinové kotle UNI**

  na dřevo a černé uhlí (12-55 kW)

NOVÁ ZELENÁ ÚSPORÁM

KOTLÍKOVÁ DOTACE

automatické kotle

Woody, Black Star - emisní třída 3

Black Star Comfort - emisní třída 5

na pelety (10-80 kW)

- **zplyňovací kotle Ecomax**

  na dřevo (25-42 kW)

OPOP spol. s r. o., Zašovská 750, 757 01 Valašské Meziříčí

tel.: +420 571 675 589, e-mail: sales@opop.cz

www.opop.cz

Josef Dohnal

VODA • PLYN • TOPENÍ

Instalatérské a topenářské práce,
montáže, rozvod vody a plynu,
radiátorového i podlahového vytápění,
sluneční kolektory, úpravny vod,
drobné zednické práce.

tel. : 602 334 458
e–mail : instdohnal@seznam.cz

UBYTOVÁNÍ U KLIMENTŮ

Vybavený a zařízený apartmán pro 4 osoby
Vlastní kuchyňka s jídelním koutem, ložnice, sprcha, WC, plynové topení, TV, WIFI
Samostatný vchod, parkování ve dvoře
Dlouhodobě od 115,- Kč/osobu/den
Jedna noc 470,- Kč/osobu/den + 110,- Kč za každou další osobu

Ing. Tomáš Kliment, Revoluční 35, Velký Osek
Informace na tel: 602 664 531

PŘÍSPĚVKY DO OSEČANU

Chcete svůj názor sdělit ostatním? Vyjádřete se k dění v naší obci. Čtvrtletník Osečan je vám k dispozici. Vaše příspěvky, osobní oznámení a inzerci můžete nechat na Obecním úřadě ve Velkém Oseku nebo je zašlete na e-mail: obecni.urad@velky-osek.cz. **Nepřijímáme anonymy**. Osečan mohou využít také místní podnikatelské subjekty pro reklamu nebo PR články za účelem podpory místního podnikání, kdy je pro ně určena zdarma 1. čtvrtstrana A4. V případě zájmu firem se sídlem mimo obec Velký Osek podléhá zveřejnění inzerce cenám dle aktuálního ceníku, který je k dispozici na místním OÚ. **Uzávěrka pro příjem příspěvků do příštího čísla je 26. 11. 2013.**

Vydává: OÚ Velký Osek, náklad 1000 výtisků, tiskne: Decibel production, s.r.o.,
registrováno Okr. úřadem Kolín pod značkou PT-03204/2251995